



Nama	: YULIA SUSANTI
No Peserta	: 19-001-240-0

1. Kacang kedelai merupakan salah satu komoditas bahan dasar industri berbagai jenis produk seperti, kecap, susu, tahu, dan tempe. Namun komoditas ini sering terjadi kelangkaan, sementara industri terus berproduksi.

Berdasarkan ilustrasi di atas, dampak negatif yang dirasakan oleh masyarakat adalah

- A. masyarakat akan tetap mengkonsumsi produk tersebut untuk memenuhi kebutuhan
- B. masyarakat tidak akan mengubah pola konsumsi produk tersebut, karena kebiasaan
- C. masyarakat dapat mengubah pola konsumsi dengan mencari produk lain sebagai penggantinya
- D. masyarakat akan tetap mengkonsumsi produk tersebut meskipun secara kuantitas tidak terpengaruh
- E. kebutuhan masyarakat terhadap produk makanan atau minuman dengan bahan dasar kedelai tidak terpenuhi

2. Perusahaan mengadakan survei produk baru untuk mendapat data masyarakat mana yang menyukai produk barunya.

Dari permasalahan ekonomi di atas yang merupakan masalah ekonomi modern adalah

- A. bagaimana cara menyalurkannya
- B. berapa banyak barang diproduksi
- C. barang apa yang akan diproduksi
- D. bagaimana cara memproduksi
- E. untuk siapa barang diproduksi

3. Agus baru saja lulus dari perguruan tinggi dengan mendapatkan gelar Sarjana Ekonomi. Orang tuanya menyarankan untuk melanjutkan pendidikan ke jenjang S2 atau mengelola usaha dengan penghasilan Rp5.000.000,00 per bulan. Apabila Agus memilih melanjutkan kuliah, maka biaya peluang yang dikorbankan adalah

- A. dari penghasilan Rp5.000.000,00 per bulan, Agus akan menghemat supaya dapat kuliah S2
- B. Agus akan kehilangan kesempatan bekerja baik pada masa sekarang ataupun masa mendatang
- C. keputusan Agus akan menimbulkan kehilangan Rp5.000.000,00 per bulan akibat tidak bekerja
- D. dengan pendidikan S2 akan meningkatkan penghasilan melebihi Rp5.000.000,00 per bulan
- E. orang tua Agus akan merasa senang karena anaknya mendapat penghasilan Rp5.000.000,00 per bulan



Ekonomi SMA/MA IPS

4. Pak Zajuli tinggal di negara yang menjunjung tinggi azas kekeluargaan, mereka melakukan proses produksi secara sederhana, kehidupan bermasyarakat dengan bergotong royong sehingga negaranya damai sejahtera. Ini berarti bahwa negara tersebut menganut sistem ekonomi
- pasar
 - terpusat
 - campuran
 - demokrasi
 - tradisional

5. Perhatikan contoh kegiatan produsen dan konsumen berikut!
- Perusahaan memberikan THR kepada karyawannya sebelum hari raya Idul Fitri.
 - Perusahaan minyak yang dikelola swasta itu membayar wajib pajak kepada pemerintah. ✓
 - Pabrik semen membayar sewa kepada masyarakat atas sewa lahan pabrik. ✓
 - Ayah menerima uang sewa setiap bulan dari hasil tanah yang disewakan kepada pabrik tahu.
 - Masyarakat di kampung mengonsumsi kerupuk yang diproduksi pabrik kerupuk dekat tempat tinggal.

Yang merupakan perilaku produsen adalah

- (1), (2), dan (3)
 - (1), (3), dan (4)
 - (2), (3), dan (5)
 - (2), (4), dan (5)
 - (3), (4), dan (5)
6. Bagan interaksi dan pelaku kegiatan ekonomi:

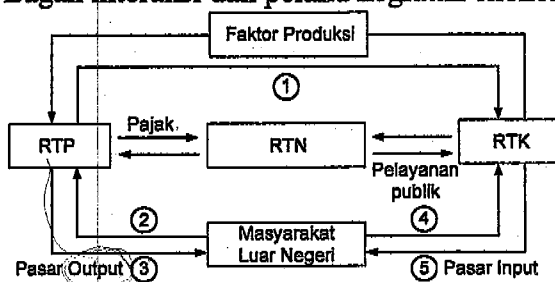

Berdasarkan bagan di atas, nomor 3 menunjukkan arus

- impor barang/jasa yang dilakukan oleh masyarakat luar negeri
- impor faktor produksi yang dilakukan oleh masyarakat
- ekspor faktor produksi yang dilakukan oleh luar negeri
- ekspor barang/jasa yang dilakukan oleh konsumen
- membayar pajak oleh perusahaan/konsumen



7. Pernyataan yang berhubungan dengan kurva permintaan dan penawaran sebagai berikut:
- (1) Antara harga (P) dan jumlah barang (Q) berbanding terbalik
 - (2) Kurva digambarkan turun dari kiri atas ke kanan bawah
 - (3) Apabila harga barang turun jumlah barang yang ditawarkan bertambah
 - (4) Apabila harga barang turun jumlah barang yang diminta bertambah ✓
 - (5) Kurva digambarkan naik dari kiri bawah, ke kanan atas ✓

Pernyataan yang berhubungan dengan kurva permintaan adalah

- A. (1), (2), dan (4)
- B. (1), (2), dan (5)
- C. (1), (3), dan (4)
- D. (1), (3), dan (5)
- ~~E. (1), (4), dan (5)~~

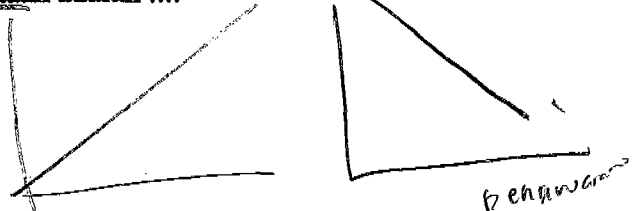

8. Diketahui fungsi permintaan $5P = 70 - Q$, pada saat $P = \text{Rp}4,00$ besar koefisien elastisitas permintaan adalah
- A. 0,25
 - B. 0,40
 - ~~C. 0,50~~
 - D. 0,75
 - E. 2,50
- Handwritten calculations:
- $$5 \cdot 4 = 70 - Q$$
- $$20 = 70 - Q$$
- $$20 - 70 = -Q$$
- $$-50 = -Q$$

9. Tanpa sengaja ketika mencangkul lahan miliknya, Pak Napitupulu menemukan serpihan bijih emas seperti bebatuan. Kemudian dia mencangkul lagi di bagian lain lahannya, ternyata didapat juga serpihan sejenis. Akhirnya Pak Napitupulu memutar otak bagaimana langkah pemanfaatan lahannya.

Proyeksi terbaik dari Pak Napitupulu untuk ilustrasi di atas adalah

- A. melanjutkan mencangkul lahan miliknya untuk mengumpulkan serpihan bebatuan yang mengandung bijih emas selanjutnya diolah menjadi perhiasan
 - ~~B. melapor kepada pihak berwenang keadaan lahan miliknya untuk selanjutnya dilakukan penelitian dan bekerja sama menangani atau mengelola lahan tersebut~~
 - C. menjual lahan kepada pihak yang mampu mengolah bijih emas menjadi perhiasan dengan harga yang lebih mahal dari nilai jual objek pajak
 - D. mengolah lahan seperti semula dengan tidak mempedulikan kandungan emas yang ada supaya urusan tidak rumit dan masalah tidak bertambah
 - E. menyetop mengolah lahan untuk selanjutnya membiarkan lahan yang ada seperti sebelum dicangkul dengan harapan harga di kemudian hari semakin mahal
10. Masalah-masalah yang dihadapi pemerintah di bidang ekonomi di antaranya, naiknya harga bahan bakar minyak (BBM) yang berimbas pada kenaikan harga barang-barang, hal ini akan berpengaruh pada meningkatnya pengeluaran masyarakat dan berakibat turunnya daya beli masyarakat.

Kebijakan yang diambil oleh pemerintah untuk mengatasi kenaikan harga BBM adalah

- ~~A. kebijakan konversi minyak tanah ke gas~~
- B. kebijakan menurunkan bea impor
- C. menurunkan suku bunga bank
- ~~D. meningkatkan produksi barang~~
- E. kebijakan kenaikan UMR



11. Data untuk menghitung pendapatan nasional (dalam jutaan rupiah) di negara XYZ:

- * Gaji/upah Rp12.000.000,00
- * Sewa tanah Rp5.000.000,00
- * Pengeluaran negara Rp8.000.000,00
- * Konsumsi masyarakat Rp12.000.000,00
- * Investasi Rp10.000.000,00
- * Ekspor Rp7.000.000,00
- * Bunga modal Rp15.000.000,00
- * Impor Rp5.000.000,00

Jika pendapatan nasional negara "XYZ" sebesar Rp52.000.000.000,00 dengan pendekatan pendapatan, maka besar laba adalah ...

- A. Rp0,5 triliun
- B. Rp10 triliun
- C. Rp15 triliun
- D. Rp20 triliun
- E. Rp25 triliun

$$C + I + G + (X - I)$$

$$\begin{array}{r} 12.000.000 \\ 10.000.000 \\ \hline 22.000.000 \\ 12.000.000 \end{array}$$

$$\begin{array}{r} 34.000.000 \\ 2.000.000 \\ \hline 36 \end{array}$$

12. Komponen-komponen pendapatan nasional (dalam milyar) sebagai berikut:

- GDP Rp50.000,00
- Produk WNA di dalam negeri Rp25.000,00
- Produk warga negara di luar negeri Rp21.000,00
- Penyusutan Rp2.000,00
- Transfer payment Rp2.000,00
- PI Rp44.000,00

Berdasarkan komponen-komponen di atas, jika jumlah penduduk 20 juta jiwa, maka besar pendapatan perkapita adalah

- A. Rp1.950.000,00
- B. Rp2.000.000,00
- C. Rp2.200.000,00
- D. Rp2.300.000,00
- E. Rp2.400.000,00

$$\begin{array}{l} R = 30 \\ S = 30 - 100 \\ B = 100 \\ H \end{array}$$

13. Tabel jenis dan harga barang yang terjadi selama 3 tahun sebagai berikut:

No.	Jenis Barang	Harga barang		
		2012	2013	2014
1.	Beras	5.500	6.000	6.500
2.	Tepung	4.000	4.300	4.500
3.	Telur	6.000	6.500	7.250

Tingkat inflasi tahun 2013 berdasarkan tingkat keparahannya apabila dihitung dengan indeks harga agregatif sederhana (tahun dasar 2012) adalah

- A. inflasi sangat ringan
- B. inflasi ringan
- C. inflasi sedang
- D. inflasi berat
- E. hyper inflasi

$$\frac{16.800}{15.500} \times 100\%$$

$$\frac{1.680.000}{15.500}$$

$$\frac{18,31}{100}$$

$$\frac{18,31}{100}$$

$$\frac{18,31}{100}$$

2.350.000
1.900
350



14. Pada tingkat pendapatan Bapak Dadi sebesar Rp2.000.000, besar konsumsi Rp1.900.000,00, ketika pendapatan naik menjadi Rp2.500.000,00 besar konsumsi menjadi Rp2.350.000,00

Bentuk fungsi konsumsinya adalah...

- A. $C = -100 + 0,9Y$
- B. $C = 100 + 0,9Y$
- C. $C = -100 - 0,9Y$
- D. $C = 100 - 0,1Y$
- E. $C = -100 + 0,1Y$

$Y_1 = 2.000.000$
 $C_1 = 1.900.000$
 $Y_2 = 2.500.000$
 $C_2 = 2.350.000$
 $C = a + bY \Rightarrow b = \frac{\Delta C}{\Delta Y}$
 $= \frac{450}{500} = \frac{9}{10}$
 $C = 100.000 + \frac{9}{10}Y$

15. Pada saat harga-harga barang semakin mahal, pemerintah melalui bank sentral mengambil kebijakan menaikkan tingkat suku bunga bank.

Dampak kebijakan berdasarkan ilustrasi di atas adalah

- A. banyak masyarakat yang meminjam uang di bank sehingga jumlah uang yang beredar bertambah
- B. jumlah penabung di bank akan bertambah sehingga jumlah barang yang beredar bertambah
- C. jumlah uang yang beredar berkurang karena di tabung di bank dan pinjaman menurun
- D. pinjaman masyarakat akan bertambah karena tingkat bunga dikhawatirkan akan terus naik
- E. investasi perusahaan meningkat dari jumlah tabungan yang tersimpan di bank

16. Beberapa pernyataan tentang pertumbuhan dan pembangunan ekonomi :
- (1) Agar Produk Domestik Bruto tetap naik di tengah krisis, pemerintah menurunkan pajak pada industri padat karya. ✓
 - (2) Untuk meningkatkan pendapatan perkapita, pemerintah menggiatkan kembali program keluarga berencana. ✓
 - (3) Pemberian insentif investasi untuk para investor sangat menunjang peningkatan produk nasional.
 - (4) Kesadaran masyarakat Indonesia untuk menambah pengetahuan dan keterampilan semakin meningkat terus. ✓
 - (5) Pada umumnya negara berkembang masih mengutamakan kenaikan produk nasional dari tahun ke tahun

Pernyataan yang merupakan indikator pertumbuhan ekonomi adalah

- A. (1), (2), dan (3)
- B. (1), (2), dan (4)
- C. (1), (3), dan (5)
- D. (2), (3), dan (4)
- E. (2), (4), dan (5)

$$\begin{array}{r} 1900 \\ + 350 \\ \hline 2250 \end{array}$$

$$\begin{array}{r} 2350 \\ - 1900 \\ \hline 450 \end{array}$$



17. Pengangguran merupakan masalah yang mendesak dan harus diatasi. Hal ini jika dibiarkan berlarut-larut akan menimbulkan dampak di berbagai aspek. Dampak pengangguran terhadap pembangunan nasional adalah
- pengangguran yang berkepanjangan akan mengakibatkan rendahnya kualitas ekspor barang
 - kondisi masyarakat yang miskin berakibat stabilitas keamanan menjadi rawan sehingga mengganggu upaya perbaikan ekonomi
 - jumlah pengangguran yang besar dan berkepanjangan akan menambah jumlah masyarakat miskin di suatu negara sehingga menghambat pembangunan
 - kemiskinan yang terjadi di masyarakat akan menyebabkan pendapatan di rumah tangga menurun walaupun tidak mempengaruhi pendapatan nasional
 - jumlah pengangguran dan pendapatan perkapita memiliki korelasi negatif, artinya jika pengangguran bertambah tingkat pendapatan per kapita menurun
18. Berikut ini yang merupakan fungsi dan tujuan APBN:
- Meningkatkan produksi, kesempatan kerja, dan pertumbuhan
 - Pedoman bagi pemerintah dalam menentukan sumber dan penggunaan dana ✓
 - Sebagai masukan pemerintah untuk menentukan kebijakan ekonomi ✓
 - Mengurangi pengangguran dan pemborosan sumber daya
 - Menstabilkan perekonomian nasional yang fundamental ✓
- Yang merupakan fungsi APBN adalah ..*Negara*
- (1), (2) dan (3)
 - (1), (4) dan (5) *anggaran pendapatan*
 - (2), (3) dan (4)
 - (2), (3) dan (5)
 - (3), (4) dan (5)
19. Ibu Ida memiliki sebidang tanah dengan panjang 25 meter dan lebar 10 meter. Di atas tanah tersebut didirikan bangunan dengan panjang 10 meter dan lebar 7 meter. Di daerah tersebut harga tanah per meter persegi Rp2.000.000,00 dan bangunan Rp2.100.000,00. Apabila nilai jual kena pajak ditetapkan 20% dengan tarif 0,5% dan nilai jual objek pajak tidak kena pajak sebesar Rp12.000.000,00, maka pajak bumi dan bangunan yang harus dibayar Ibu Ida adalah
- Hj. T = 25 × 10 × 2.000.000 = 500.000.000*
Hj. B = 10 × 7 × 2.100.000 = 147.000.000
- | | |
|-----------------|--------------------|
| A. Rp635.000,00 | 647.000.000 |
| B. Rp500.000,00 | 12.000.000 |
| C. Rp353.000,00 | 635.000.000 × 20% |
| D. Rp147.000,00 | 127.000.000 × 0,5% |
| E. Rp72.710,00 | 100 |
20. Pemilik "PT. Husada" merencanakan keluar dari pencatatan bursa efek karena sudah tidak memerlukan dana publik dari pasar modal, namun tetap memerlukan dana segar dari pemilik, hal ini berkaitan dengan perubahan status perusahaan dari perusahaan *go public* menjadi perusahaan *go private*. Untuk mengatasi permasalahan tersebut, usaha yang dilakukan adalah
- menghapus pencatatan saham dari Bursa Efek Jakarta setelah penjualan saham
 - melakukan penjualan sebagian saham dari "PT. Husada" dengan harga lebih murah
 - mengadakan rapat umum pemegang saham untuk menjual surat utang pada masyarakat
 - tetap menjadi anggota Bursa Efek Jakarta dan menjual surat utang pada masyarakat
 - mengajukan permohonan kepada Bursa Efek Jakarta untuk menghapus pencatatan sahamnya
- 250 / 2 = 500*
2.100 / 10 = 210
635 / 20 = 317,5
127 / 100 = 1,27
127 × 0,5% = 0,635



21. Veronika berangkat dari Jakarta tanggal 25 Desember 2014 untuk berlibur ke Amerika Serikat selama 2 minggu. Tiga hari sebelum berangkat ia menukarkan uangnya sebesar Rp24.000.000,00 ke mata uang dollar Amerika Serikat. Selama berlibur ia menghabiskan uang sebesar US \$ 1.800.

Desember 2014

Tgl.	Mata Uang	Jual	Beli ✓
20	US \$	12.956,00	11.956,00
22	US \$	12.497,00	12.373,00
23	US \$	12.518,00	12.394,00 ✓
24	US \$	12.529,00	12.405,00

Januari 2015

Tgl.	Mata Uang	Jual	Beli
6	US \$	12.721,00	12.595,00
7	US \$	12.796,00	12.668,00
8	US \$	12.795,00	12.667,00
9	US \$	12.703,00	12.577,00

Setelah tiba di Jakarta ia langsung menukarkan kembali seluruh uangnya ke dalam mata uang rupiah. Berapa rupiah uang yang diperoleh Veronika?

- A. Rp1.517.193,70
 B. Rp1.525.866,82
 C. Rp1.532.371,66
 D. Rp1.769.579,90
 E. Rp1.787.467,50
22. Berikut ini fungsi, sumber dan tujuan penggunaan devisa :
- (1) Penerimaan hibah
 - (2) Ekspor barang dan jasa ✓
 - (3) Melaksanakan pembangunan
 - (4) Menyeimbangkan neraca pembayaran
 - (5) Pengiriman jasa tenaga kerja ke luar negeri ✓

Yang merupakan sumber devisa adalah

- A. (1), (2), dan (3)
 B. (1), (2), dan (5)
 C. (1), (3), dan (4)
 D. (2), (3), dan (4)
 E. (2), (4), dan (5)

$$\begin{array}{r}
 12.394 \\
 \times 24 \\
 \hline
 49536 \\
 247880 \\
 \hline
 298816 \\
 - 1800 \\
 \hline
 297016
 \end{array}$$

$$29.701,6$$



23. Perhatikan transaksi berikut!

Tgl. 1 Juni 2014, Tn Budi menanamkan uang sebesar Rp50.000.000,00 dan peralatan bengkel senilai Rp10.000.000,00 sebagai modal awal bengkel yang didirikannya dengan nama bengkel "Abadi".

Tgl. 2 Juni 2014, Bengkel Abadi membeli perlengkapan bengkel seharga Rp2.000.000,00 yang dibayar tunai Rp700.000,00 sedangkan sisanya akan dibayar minggu depan.

Tgl. 5 Juni 2014, Bengkel Abadi selesai mengerjakan servis kendaraan langganan dan pembayarannya sudah diterima sebesar Rp850.000,00, sisanya Rp1.000.000,00 akan diterima bulan depan.

Dari data transaksi di atas, pencatatan yang benar dalam persamaan akuntansi adalah

A.

Persamaan Akuntansi (Rp000)

Tgl. Transaksi	Harta				Utang	Modal	K e t.
	Kas	Piutang Usaha	Perlengkapan	Peralatan	Utang Usaha	Modal Budi	
1 Juni 14	50.000	-	10.000	-	-	60.000	
2 Juni 14	(700)	-	-	2.000	1.300	(700)	
Saldo	43.000		10.000	2.000	1.300	53.000	
5 Juni 14	850	1.000				850	
Saldo	51.500	1.000	10.000	2.000	1.300	61.500	

B.

Persamaan Akuntansi (Rp000)

Tgl. Transaksi	Harta				Utang	Modal	K e t.
	Kas	Piutang Usaha	Perlengkapan	Peralatan	Utang Usaha	Modal Budi	
1 Juni 14	50.000	-	-	10.000	-	60.000	
2 Juni 14	(700)	-	2.000	-	1.300	(700)	
Saldo	49.300	1.000	2.000	10.000	1.300	59.300	
5 Juni 14	850	-	-	-	-	850	
Saldo	50.150	1.000	2.000	10.000	1.300	60.150	

C.

Persamaan Akuntansi (Rp000)

Tgl. Transaksi	Harta				Utang	Modal	K e t.
	Kas	Piutang Usaha	Perlengkapan	Peralatan	Utang Usaha	Modal Budi	
1 Juni 14	50.000	-	-	10.000	-	60.000	
2 Juni 14	(700)	-	2.000	-	1.300	-	
Saldo	49.300	-	2.000	10.000	1.300	60.000	
5 Juni 14	850	1.000	-	-	-	1.850	
Saldo	50.150	1.000	2.000	10.000	1.300	61.850	

D.

Persamaan Akuntansi (Rp000)

Tgl. Transaksi	Harta				Utang	Modal	K e t.
	Kas	Piutang Usaha	Perlengkapan	Peralatan	Utang Usaha	Modal Budi	
1 Juni 14	50.000	-	-	10.000	-	60.000	
2 Juni 14	(700)	-	2.000	-	1.300	-	
Saldo	49.300	-	2.000	10.000	1.300	60.000	
5 Juni 14	850	1.000	-	-	1.000	850	
Saldo	50.150	1.000	2.000	10.000	2.300	60.850	



E.

Persamaan Akuntansi

(Rp000)

Tgl. Transaksi	Harta				Utang	Modal	K e t.
	Kas	Piutang Usaha	Perlengkapan	Peralatan	Utang Usaha	Modal Budi	
1 Juni 14	50.000	-	-	10.000	-	60.000	
2 Juni 14	(1.500)	-	2.000	-	700	-	
Saldo	48.700	-	2.000	10.000	700	60.000	
5 Juni 14	850	1.000	-	-	1.000	850	
Saldo	49.550	1.000	2.000	10.000	1.700	60.850	

24. Pernyataan-pernyataan ini merupakan mekanisme debit dan Kredit:

- (1) Dibayar premi asuransi untuk satu tahun sebesar Rp12.000.000,00 menyebabkan Asuransi dibayar dimuka (+) di Debit dan Kas (-) di Kredit. ✗
- (2) Untuk memperbesar modal dipinjam dari Bank sebesar Rp250.000.000,00 menyebabkan Kas (+) di Debit dan Modal Ali (+) di Kredit. ✓
- (3) Dibeli peralatan seharga Rp25.000.000,00 dengan menandatangani sehelai promes 12% menyebabkan Peralatan (+) di Debit dan Wesel Bayar (+) di Kredit.
- (4) Dikirim nota penagihan kepada PT. KLM untuk jasa yang telah di kerjakan sebesar Rp6.000.000,00 menyebabkan Kas (+) di Debit dan Piutang Usaha (-) di Kredit. ✓
- (5) Dibayar gaji karyawan sebesar Rp135.000.000,00 menyebabkan Kas (-) di Kredit dan Beban gaji (+) di Debit.

Pencatatan mekanisme debit dan kredit yang benar adalah

- A. (1), (2) dan (3)
- B. (1), (3) dan (5)
- C. (1), (4) dan (5)
- D. (2), (3) dan (4)
- ✓ E. (2), (4) dan (5)

Kas

beban

Kas

Beban

Harta +



25. Sebagian jurnal umum yang dibuat oleh Bengkel "Cepat" pada bulan Mei 2014.

Jurnal Umum

hal.4

Tanggal	Keterangan	Ref	Debit	Kredit
2014 Mei	2 Beban sewa Kas	515 111	Rp12.000.000,00 -	- Rp12.000.000,00
	4 Kas Pendapatan jasa	111 411	Rp8.000.000,00 -	- Rp8.000.000,00
	6 Piutang Usaha Pendapatan jasa	112 411	Rp15.000.000,00 -	- Rp15.000.000,00
	8 Kas Piutang usaha	111 112	Rp10.000.000,00 -	- Rp10.000.000,00

Daftar saldo per 30 April 2014

Saldo kas Rp35.500.000,00

Saldo Piutang Rp25.000.000,00

Posting ke buku besar yang benar adalah

A. Kas (Rp000) No. 111

Tanggal	Keterangan	Ref	Debit	Kredit	Saldo	
					Debit	Kredit
2014 Mei	1 Saldo	√	-	-	35.500	-
	2	4	-	12.000	47.500	-
	4	4	8.000	-	39.500	-
	8	4	10.000	-	29.500	-

B. Piutang Usaha (Rp000) No. 112

Tanggal	Keterangan	Ref	Debit	Kredit	Saldo	
					Debit	Kredit
2014 Mei	1 Saldo	√	-	-	25.000	-
	6	4	15.000	-	40.000	-
	8	4	-	10.000	30.000	-

C. Pendapatan Jasa (Rp000) No. 411

Tanggal	Keterangan	Ref	Debit	Kredit	Saldo	
					Debit	Kredit
2014 Mei	1 Saldo	√	-	-	-	25.000
	4	4	-	8.000	-	33.000
	6	4	-	15.000	-	48.000

D. Beban Sewa (Rp000) No. 515

Tanggal	Keterangan	Ref	Debit	Kredit	Saldo	
					Debit	Kredit
2014 Mei	2 Saldo	4	-	12.000	-	12.000

E. Kas (Rp000) No. 111

Tanggal	Keterangan	Ref	Debit	Kredit	Saldo	
					Debit	Kredit
2014 Mei	1 Saldo	√	-	-	35.500	-
	2	4	-	12.000	23.500	-
	4	4	8.000	-	15.500	-
	6	4	15.000	-	30.500	-
	8	4	10.000	-	40.500	-



26. Sebagian data Neraca Sisa Biro Jasa "Ampuh" per 31 Desember 2014 sebagai berikut :

- Asuransi dibayar dimuka	Rp2.400.000,00
- Perlengkapan	Rp3.000.000,00
- Beban iklan	Rp6.000.000,00
- Beban sewa	Rp3.600.000,00
- Gaji yang masih harus dibayar	Rp2.000.000,00

$$\frac{6}{12} \times 2.900 = \frac{19900}{12} = 1200$$

Data penyesuaian pada tanggal 31 Desember 2014 :

1. Premi asuransi dibayar 1 Juli 2014 untuk 2 tahun.
2. Perlengkapan tersisa di gudang senilai Rp1.000.000,00.
3. Tanggal 1 Agustus 2014 dibayar iklan di Harian Suara untuk 6 kali penerbitan, baru diterbitkan 5 kali.
4. Sewa kantor dibayar 2 September 2014 untuk 1 tahun.

Pencatatan ke jurnal penyesuaian yang tepat adalah

A. Beban Asuransi	Rp1.800.000,00
Asuransi dibayar dimuka	Rp1.800.000,00
B. Beban Perlengkapan	Rp2.000.000,00
 Perlengkapan	Rp2.000.000,00
C. Sewa dibayar dimuka	Rp1.200.000,00
Beban sewa	Rp1.200.000,00
D. Iklan dibayar dimuka	Rp5.000.000,00
Beban Iklan	Rp5.000.000,00
E. Utang gaji	Rp2.000.000,00
Beban gaji	Rp2.000.000,00



27. Sebagian akun Neraca Sisa Bengkel Motor "Maju" per 31 Desember 2014 sebagai berikut:

No.	Akun	D	K
1.	Kas	Rp7.500.000,00	
2.	Perlengkapan	Rp800.000,00	
3.	Prive	Rp100.000,00	
4.	Asuransi dibayar dimuka	Rp6.000.000,00	

Penyesuaian per 31 Desember 2014:

1. Perlengkapan yang terpakai Rp300.000,00
2. Asuransi untuk 1 tahun dibayar 2 Juli 2014

Berdasarkan neraca sisa dan penyesuaian tersebut dibuat kertas kerja:

Bengkel Motor Maju
Kertas Kerja
31 Desember 2014

(dalam rupiah)

No.	AKUN	Neraca Saldo		Penyesuaian		NSD		Laba/Rugi		NERACA	
		D	K	D	K	D	K	D	K	D	K
1.	Kas	7.500.000	-	-	-	-	-	7.500.000	-	-	-
2.	Perlengkapan	800.000	-	-	300.000	500.000	-	-	500.000	-	-
3.	Prive ✓	100.000	-	-	-	100.000	-	-	-	100.000	-
4.	Asuransi dibayar dimuka ✓	6.000.000	-	-	150.000	-	150.000	-	-	150.000	-
5.	Beban perlengkapan ✓	-	-	300.000	-	300.000	-	300.000	-	-	-
6.	Beban Asuransi ✓	-	-	3.000.000	-	3.000.000	-	3.000.000	-	-	-

Penyelesaian kertas kerja sebagian tersebut yang benar adalah

- A. (1), (2), dan (3)
- B. (2), (3), dan (4)
- C. (2), (4), dan (5)
- D. (2), (4), dan (6)
- E. (3), (5), dan (6)

28. Berikut ini data keuangan yang terdapat pada Rental Mobil "Ricky" per 31 Desember 2014:

Modal Ricky (1 Januari 2014)	Rp250.000.000,00
Pendapatan jasa	Rp75.000.000,00
Pendapatan komisi	Rp1.500.000,00
Pendapatan sewa diterima di muka	Rp4.500.000,00
Prive Ricky	Rp1.000.000,00
Beban gaji karyawan	Rp17.500.000,00
Beban iklan	Rp1.750.000,00
Beban perlengkapan	Rp1.350.000,00

Berdasarkan data di atas, besar laba bersih adalah

- A. Rp54.900.000,00
- B. Rp55.900.000,00
- C. Rp57.400.000,00 ✓
- D. Rp58.400.000,00
- E. Rp59.400.000,00



29. Perhatikan transaksi berikut ini!

- 1 September 2014 : dibeli barang dagang tunai dari CV. Makmur senilai Rp500.000,00
- 2 September 2014 : dibeli barang dagang dari PT. Marunda senilai Rp5.000.000,00 dengan syarat pembayaran 2/10; n/30.
- 3 September 2014 : dibayar atas transaksi tanggal 25 Agustus 2014 dengan syarat pembayaran 2/10; n/30 senilai Rp3.000.000,00 kepada CV. Makmur.
- 4 September 2014 : dibayar kepada PT. Modal atas transaksi tanggal 1 Agustus 2014 senilai Rp2.000.000,00 dengan syarat pembayaran 2/10; n/30.
- 5 September 2014 : dibeli peralatan kantor senilai Rp1.500.000,00 secara tunai.

Transaksi di atas dicatat pada Jurnal Pengeluaran Kas sebagai berikut:

Tanggal	Keterangan	Debit				Kredit	
		Pembelian	Utang Dagang	Serba-serbi		Kas	Potongan Pembelian
				Akun	Jumlah		
September 2013	1 Pembelian ✓	500.000	-	-	-	500.000	-
	2 PT. Marunda	5.000.000	-	-	-	5.000.000	-
	3 CV. Makmur	-	3.000.000	-	-	2.940.000	60.000
	4 PT. Modal	-	2.000.000	-	-	1.960.000	40.000
	5 Peralatan ✓	-	-	Peralatan	1.500.000	1.500.000	-

Pencatatan jurnal pengeluaran kas yang benar adalah

- A. (1), (2), dan (3)
- ~~B. (1), (3), dan (5)~~
- C. (2), (3), dan (4)
- D. (2), (4), dan (5)
- E. (3), (4), dan (5)



30. Berikut ini data keuangan yang terdapat pada PD. "Maju Jaya".

Jurnal Penjualan

hal. 3

Tanggal	Nama Debitur	Ref	Jumlah
2014	4 CV. Sulistyono ✓		Rp8.000.000,00
Mei	6 CV. Sulistyani		Rp6.000.000,00
	8 CV. Sulistyadi		Rp5.000.000,00
	10 CV. Sulistyono ✓		Rp9.000.000,00
	12 CV. Sulistyani		Rp8.000.000,00
			Rp36.000.000,00

Jurnal Umum

hal. 5

Tanggal	Keterangan	Ref	Debit	Kredit
2014	11 Retur penjualan		Rp250.000,00	-
Mei	Piutang dagang / CV. Sulistyono		-	Rp250.000,00
	13 Retur penjualan		Rp350.000,00	-
	Piutang dagang / CV. Sulistyani		-	Rp350.000,00

Pencatatan ke buku besar yang benar adalah

A. CV. Sulistyono

Tanggal	Keterangan	Ref	Debit	Kredit	Saldo	
					Debit	Kredit
2014	4	JJ.3	Rp8.000.000,00	-	Rp8.000.000,00	-
Mei	10	JJ.3	Rp9.000.000,00	-	Rp17.000.000,00	-
	11	JU.5	-	Rp250.000,00	Rp16.750.000,00	-

B. CV. Sulistyani

Tanggal	Keterangan	Ref	Debit	Kredit	Saldo	
					Debit	Kredit
2014	4	JJ.3	-	Rp6.000.000,00	-	Rp6.000.000,00
Mei	12	JJ.3	-	Rp8.000.000,00	-	Rp14.000.000,00
	13	JU.5	Rp350.000,00	-	-	Rp13.650.000,00

C. CV. Sulistyadi

Tanggal	Keterangan	Ref	Debit	Kredit	Saldo	
					Debit	Kredit
2014	8	JJ.3	Rp5.000.000,00	-	-	Rp5.000.000,00
Mei						

D. CV. Sulistyono

Tanggal	Keterangan	Ref	Debit	Kredit	Saldo	
					Debit	Kredit
2014	4	JJ.3	-	Rp8.000.000,00	-	Rp8.000.000,00
Mei	10	JJ.3	-	Rp9.000.000,00	-	Rp17.000.000,00
	11	JU.5	Rp250.000,00	-	-	Rp16.750.000,00

E. CV. Sulistyani

Tanggal	Keterangan	Ref	Debit	Kredit	Saldo	
					Debit	Kredit
2014	6	JJ.3	Rp6.000.000,00	-	Rp6.000.000,00	-
Mei	12	JJ.3	Rp8.000.000,00	-	Rp14.000.000,00	-
	13	JU.5	Rp350.000,00	-	Rp14.350.000,00	-



31. Perhatikan Data UD "Sentosa" berikut ini!

- Pembelian	Rp4.000.000,00
- Retur Pembelian	Rp500.000,00
- Potongan Pembelian	Rp400.000,00
- Beban Angkut Pembelian	Rp200.000,00
- Beban Angkut Penjualan ✓	Rp300.000,00
- Persediaan Awal	Rp1.500.000,00
- Persediaan Akhir ✓	Rp1.000.000,00

$$\begin{array}{r} 4.200 \\ 900 \\ \hline 5.100 \end{array}$$

$$\begin{array}{r} 4.200 \\ 900 \\ \hline 5.100 \end{array}$$

Berdasarkan data di atas, jumlah barang yang tersedia untuk dijual adalah

- A. Rp3.800.000,00 (Pemb. + bbn angkut) - (potu + ret. pemb) + awal - akhir.
 B. Rp4.400.000,00
 C. Rp4.800.000,00 $(4.200.000) - (900.000) + 1.500.000 - 1.000.000$
 D. Rp5.200.000,00
 E. Rp6.000.000,00

$$\begin{array}{r} 5.100.000 + \\ 1.500.000 \\ \hline 6.600.000 - 1000.000 = 5.600 \end{array}$$

$$\begin{array}{r} 5.100 \\ 1.500 \\ \hline 6.600 \end{array}$$

$$\begin{array}{r} 4.600 \\ 300 \\ \hline 4.900 \end{array}$$

32. Sebagian akun Neraca saldo PD. Merdeka per 31 Desember 2014 sebagai berikut:

No Akun	Nama Akun	D	K
113	Persediaan barang dagang	Rp50.000.000,00	
411	Penjualan		Rp350.000.000,00
421	Pembelian	Rp100.000.000,00	
423	Potongan pembelian		Rp5.000.000,00
425	Beban angkut pembelian	Rp2.000.000,00	
515	Beban angkut penjualan	Rp2.500.000,00	

Persediaan barang dagang per 31 Desember 2014 sebesar Rp55.000.000,00, jurnal penyesuaian dengan pendekatan Harga Pokok Penjualan yang benar adalah

- A. Persediaan barang dagang Rp50.000.000,00 D
 Potongan pembelian Rp5.000.000,00 K
 HPP Rp55.000.000,00
- B. HPP Rp155.000.000,00
 Persediaan barang dagang Rp55.000.000,00
 Pembelian Rp100.000.000,00
- C. Penjualan Rp350.000.000,00
 Potongan pembelian Rp5.000.000,00
 HPP Rp355.000.000,00
- D. Persediaan barang dagang Rp55.000.000,00
 Potongan pembelian Rp5.000.000,00
 Beban angkut pembelian Rp2.000.000,00
 HPP Rp62.000.000,00
- E. HPP Rp147.000.000,00
 Potongan pembelian Rp5.000.000,00
 Persediaan barang dagang Rp50.000.000,00
 Pembelian Rp100.000.000,00
 Beban angkut pembelian Rp2.000.000,00



33. Sebagian akun Neraca Saldo Toko "Budidaya" per 31 Desember 2013 sebagai berikut:

No.	Nama Akun	D	K
1.	Persediaan Barang Dagang	Rp10.000.000,00	-
2.	Pembelian	Rp50.000.000,00	-
3.	Retur Pembelian	-	Rp7.500.000,00
4.	Penjualan	-	Rp6.500.000,00

Data Penyesuaian per 31 Desember 2013:

- Persediaan barang dagang Rp 13.000.000,00
- Gaji karyawan yang masih harus dibayar Rp 3.000.000,00

Penyelesaian dalam kertas kerja sebagai berikut:

Toko Budidaya
Kertas Kerja
31 Desember 2013

(Rp000)

No.	Nama Akun	Neraca Saldo		Jurnal Penyesuaian		Neraca Saldo Disesuaikan		Rugi/Laba		Neraca	
		D	K	D	K	D	K	D	K	D	K
1	Pers. Barang dagang ✓	10.000	-	13.000	10.000	3.000	-	-	-	-	3.000
2	Pembelian ✓	50.000	-	-	-	50.000	-	50.000	-	-	-
3	Retur pembelian ✓	-	7.500	-	-	-	7.500	-	-	-	7.500
4	Penjualan ✓	-	65.000	-	-	-	65.000	-	65.000	-	-
5	Beban Gaji ✓	-	-	3.000	-	3.000	-	-	3.000	-	-
6	Utang Gaji ✓	-	-	-	3.000	-	3.000	-	-	-	3.000

Penyelesaian dalam kertas kerja yang benar adalah....

- A. (1), (3), dan (4)
- B. (1), (3), dan (5)
- C. (1), (4), dan (6)
- D. (2), (3), dan (4)
- E. (2), (4), dan (6)



34. Tuan Samuel seorang distributor daging memiliki modal sebesar Rp10.000.000,00. Pada tanggal 1 Januari 2015 Tuan Samuel membeli 200 kg daging sapi dari PD "Mandiri Sejahtera" dengan harga Rp70.000 per kg dan membeli 100 ekor daging ayam dari PD "Berkah" dengan harga Rp27.000,00 per ekor. PD "Mandiri Sejahtera" mensyaratkan pembayaran 2/12, n/30 dan PD "Berkah" mensyaratkan pembayaran 3/15, n/30. Kedua perusahaan menginginkan pembayaran dilakukan tunai. Pada tanggal 3 Januari 2015 Tuan Samuel mendapat pesanan daging sapi dari Hotel "Kusuma" sebanyak 150 kg dengan harga daging sapi Rp110.000,00 pembayaran 1 minggu. Dari restoran "Muticara" sebanyak 80 ekor ayam dengan harga Rp30.000,00 pembayaran 3 minggu. Berapa keuntungan maksimal yang dapat diperoleh Tuan Samuel dari hasil penjualan daging sapi dan ayam?

- A. Rp2.200.000,00
B. Rp2.561.000,00
C. Rp3.953.800,00
D. Rp6.514.800,00
E. Rp12.480.000,00

$$M = 10.000.000$$

$$14.000.000 \\ - 2.700.000$$



35. PT "Anindya" mempunyai data Neraca saldo yang telah disesuaikan sebagai berikut:

- Kas ✓	Rp2.500.000,00
- Persediaan barang dagang	Rp5.000.000,00
- Piutang ✓	Rp500.000,00
- Perlengkapan ✓	Rp1.000.000,00
- Penjualan	Rp5.000.000,00
- Retur Penjualan	Rp500.000,00
- Pembelian	Rp3.500.000,00
- Potongan pembelian	Rp7.000.000,00
- Modal ✓	Rp4.000.000,00
- Beban angkut pembelian	Rp2.500.000,00
- Beban usaha ✓	Rp3.000.000,00
- Utang usaha ✓	Rp3.000.000,00
- Prive ✓	Rp1.500.000,00
- Laba ✓	Rp3.500.000,00

Dari data di atas, maka neraca saldo setelah penutupan yang benar adalah

A.	Kas	Rp2.500.000,00
	Persediaan barang dagangan	Rp5.000.000,00
	Piutang	Rp1.500.000,00
	Perlengkapan	Rp1.000.000,00
	Utang	Rp3.000.000,00
	Modal	Rp7.000.000,00
B.	Kas	Rp2.500.000,00
	Piutang	Rp1.500.000,00
	Perlengkapan	Rp1.000.000,00
	Prive	Rp1.500.000,00
	Utang	Rp3.000.000,00
	Modal	Rp500.000,00
C.	Kas	Rp2.500.000,00
	Persediaan barang dagang	Rp5.000.000,00
	Piutang	Rp500.000,00
	Perlengkapan	Rp1.000.000,00
	Utang	Rp3.000.000,00
	Modal	Rp6.000.000,00
D.	Kas	Rp2.500.000,00
	Piutang	Rp500.000,00
	Perlengkapan	Rp1.000.000,00
	Utang	Rp3.000.000,00
	Modal	Rp500.000,00
	Laba / Rugi	Rp500.000,00
E.	Kas	Rp2.500.000,00
	Persediaan barang dagang	Rp5.000.000,00
	Piutang	Rp500.000,00
	Perlengkapan	Rp1.000.000,00
	Utang	Rp3.000.000,00
	Laba / Rugi	Rp6.000.000,00



36. Berikut ini beberapa fungsi manajemen:

- (1) Langkah-langkah yang harus dilakukan agar tujuan dapat tercapai
- (2) Sebagai proses perusahaan untuk menentukan arah ke depan
- (3) Menciptakan kondisi agar karyawan bertanggung jawab dalam melaksanakan pekerjaannya
- (4) Mengadakan koreksi terhadap kegagalan dan memberi jalan keluar atas kesalahan yang terjadi
- (5) Tindakan meneliti apakah segala sesuatunya telah berjalan sesuai dengan rencana yang telah ditetapkan

Yang merupakan fungsi pengawasan adalah

- A. (1), (2), dan (3)
- B. (1), (3), dan (4)
- C. (2), (3), dan (4)
- D. (2), (4), dan (5)
- ~~E. (3), (4), dan (5)~~

37. Warung nasi Bu Broto berada di lokasi strategis, yaitu sekitar perkantoran. Warung nasi tersebut menjadi salah satu alternatif untuk sarapan, makan siang, dan makan malam. Akan tetapi, Bu Broto tidak dapat melayani semua konsumennya dikarenakan modal terbatas.

Dari unsur manajemen cara yang tepat dilakukan oleh Bu Broto adalah

- A. mengubah cara memproses dan melayani konsumen dengan lebih baik
- B. mendatangkan bahan baku yang sehat dan murah dari sumbernya langsung
- C. memperluas jaringan tempat usaha ke daerah yang belum terjangkau warung nasi
- ~~D. menambah modal dengan meminjam uang dari bank di sekitar tempat usaha~~
- ~~E. menggunakan tenaga kerja terampil menjadi pelayanan di warung nasi~~

38. Bapak Rianto sebagai pimpinan perusahaan mengadakan acara sosial di daerah pinggiran yang belum tersentuh oleh pemerintah, ia membangun jembatan, dan jalan di daerah tersebut. Dari ilustrasi tersebut peran badan usaha milik Bapak Rianto adalah

- ~~A. melayani kepentingan umum~~
- B. membuka lapangan pekerjaan
- C. sumber penerimaan bagi negara
- D. menarik investor dari luar perusahaan
- E. mencari keuntungan sebesar-besarnya

39. Ketua Koperasi "Makmur Bersama" ingin mengundurkan diri dari kepengurusan karena merasa tidak mampu memimpin dan bermasalah dalam kesehatan.

Cara menyelesaikan masalah yang ada di koperasi tersebut adalah

- A. mengadakan rapat pimpinan koperasi secara ~~terbatas~~ untuk memutuskan pengganti ketua koperasi yang baru
- B. menunggu Rapat Anggota Tahunan yang akan datang untuk meminta pertanggungjawaban ketua lama
- C. membiarkan ketua koperasi berhenti dengan cara mengajukan surat berhenti kepada pengurus yang lain
- D. apabila Rapat Anggota Tahunan masih lama, pengurus dapat mengundang Rapat Anggota Tahunan Luar Biasa
- ~~E. segera memilih ketua baru dari pengurus yang ada dan hasilnya dilaporkan pada Rapat Anggota Tahunan~~



40. Seiring dengan semakin banyaknya pabrik batik, membuat pabrik batik cap "Kijang" mengalami penurunan omzet penjualan. Usaha terbaik yang dapat dilakukan wirausahawan pabrik batik cap "Kijang" untuk meningkatkan hasil penjualan adalah
- A. melakukan berbagai teknik pemasaran mulai dari promosi, pameran, sampai dengan memberi diskon ✓
 - B. bekerja sama dengan sesama pemilik pabrik batik untuk melakukan produksi massal —
 - C. merekrut tenaga pemasaran yang baru agar yang lama kembali bersemangat menjual
 - D. melatih kembali pegawai bagian pemasaran mengenai teknik pemasaran yang paling efisien ✓
 - E. menutup pabrik batik dan hanya memasarkan hasil dari perusahaan lain yang lebih menguntungkan ✓